Первенство СССР по футболу

ГРУППА „А"

«Локомотив» М — «Торпедо»	(3:4)	— 3:1
«Локомотив» Тб—«Металлург»	(0:2)	— 3:1
«Стахановец» — «Трактор»	(2:4)	— 3:0
«Зенит» — «Крылья Советов»	(1:1)	— 5:2

Примечание: В скобках указаны результаты прошлого года.

ПОЛОЖЕНИЕ НА 17 СЕНТЯБРЯ

	И.	В.	Н.	П.	М.	О.
1. «Динамо» Тб (6)	20	12	5	3	50:28	29
2. «Динамо» Л (10)	21	12	4	5	42:31	28
3. «Спартак» (2)	15	10	2	3	31:21	22
4. ЦДКА (8)	15	8	5	2	35:17	21
5. «Динамо» К (7)	19	7	6	6	31:41	20
6. «Трактор» (1)	20	6	7	7	28:27	19
7. «Крылья Сов.» (—)	20	7	5	8	28:29	19
8. «Локомотив» М (5)	18	8	3	7	27:34	19
9. «Динамо» М (3)	13	7	3	3	37:19	17
10. «Зенит» (13)	21	5	6	10	36:40	16
11. «Стахановец» (11)	19	6	2	11	27:33	14
12. «Металлург» (4)	20	5	4	11	21:41	14
13. «Торпедо» (9)	15	4	2	9	19:30	10
14. «Локомотив» Тб (—)	20	2	4	14	20:47	8

Примечание: И — игры, В — выигрыши, Н — ничьи, П — поражения, М — мячи. О — очки. В скобках указано место, которое команда занимала год назад.

ЧЕТЫРЕ КОМАНДЫ В „ОПАСНОЙ ЗОНЕ"

В течение последней недели было проведено только 4 матча на первенство СССР. Матчи лидеров, как известно, перенесены, и борьба разыгрывается главным образом между командами, находящимися в конце таблицы («Стахановец», «Металлург», «Торпедо» и «Зенит»). Четыре команды прилагают все усилия, чтобы не оказаться на предпоследнем месте.

До последнего матча с «Локомотивом» в наиболее благоприятном положении находилось «Торпедо». В сравнении с остальными у команды было на 6 очков меньше, но зато и на 6 игр меньше. Однако после того, как «Торпедо» проиграло «Локомотиву», положение команды значительно ухудшилось.

Матч против «Локомотива», состоявшийся 12 сентября на стадионе московского «Динамо», не давал основания думать о поражении торпедовцев. Он начался с того, что Смоляков забил гол, и «Торпедо» повело 1 : 0, имея в начале первого тайма явное преимущество. Попытки «Локомотива» сквитать счет не увенчались успехом, пока, наконец, на 32-й минуте судья не назначил пенальти в ворота «Торпедо». Киреев забил ответный гол. Через 6 минут Лысову удалось перебросить мяч через выбежавшего Кочетова и повел уже «Локомотив»—2 : 1. В начале второго тайма локомотивцы после корнера в толкучке проводят третий мяч, и исход матча был решен. Таким образом за последние 6 матчей «Торпедо» набрало только 1 очко.

В Тбилиси встретились «Локомотив» и «Металлург». Первый тайм был ничейным. Нинуа и Кузин забили по голу. Во втором тайме Чахунашвили забил второй гол, а затем пенальти довершил дело. Счет 3 : 1 в пользу тбилисского «Локомотива».

Это неожиданное поражение «Металлурга» оказалось на-руку «Стахановцу», который у себя на поле обыграл «Трактора» со счетом 3 : 0 и таким образом по количеству очков сравнялся с «Металлургом», имея игру в запасе.

Третий претендент на предпоследнее место «Зенит» героически выбирается из «опасной зоны». Как и в прошлом году, «Зенит» хорошо финиширует и из четырех последних матчей выиграл три. Последняя игра с «Крыльями Советов», происходившая на ленинградском стадионе имени Ленина в присутствии 10 тысяч зрителей, закончилась убедительной победой. Зенитовцы показали красивую комбинационную игру. Упорная атака «Зенита» в начале первого тайма заставила очень много работать вратаря москвичей Головкина, но на 17-й минуте Головкин неожиданно пропустил штрафной удар Одинцова примерно с 30 метров. Вскоре Смагин забил второй гол, а затем разнервничавшийся Головкин пропустил два непростительных мяча от Одинцова и Степанова. Москвичи сменили вратаря (Архаров), но было уже поздно. Енушков в конце тайма сквитал один мяч. Второй тайм был мало интересным и ничейным (1 : 1). Счет матча 5 : 2 в пользу ленинградцев. Судья Усов, бывший явно не в форме, допустил грубую игру.

—★—

ГРУППА „Б"

«Динамо» Минск—«Спартак» Л	(1:2)—2:2
«Строитель»—«Торпедо»	(1:0)—2:0
«Динамо» Мин—«Красн. заря»	(2:2)—6:1
«Сельмаш» Х—«Динамо» Х	(2:5)—1:3
«Спартак» Ер—«Буревестник»	(1:2)—2:0
«Пищевик» Од—«Пищевик» М	(3:1)—3:0

ПОЛОЖЕНИЕ НА 17 СЕНТЯБРЯ

	И.	В.	Н.	П.	М.	О.
1. «Красная заря» (—)	22	15	4	3	51:26	34
2. «Спартак» Л (5)	23	11	8	4	40:24	30
3. «Строитель» (15)	23	12	5	6	38:27	29
4. «Пищевик» Од (—)	23	11	4	8	43:34	26
5. «Динамо» Хар (7)	22	9	5	8	38:31	23
6. «Буревестник» (9)	23	9	5	9	26:28	23
7. «Судостроитель» (11)	22	8	7	7	20:26	23
8. «Динамо» Мин (—)	22	8	6	8	35:34	22
9. «Торпедо» (10	22	7	7	8	35:40	21
10. «Локомотив» (12)	22	8	4	10	24:29	20
11. «Авангард» (19)	22	9	1	12	31:44	19
12. «Пищевик» М (4)	23	6	5	12	29:37	17
13. «Спартак» Ер (16)	23	4	8	11	23:35	16
14. «Сельмаш» (6)	22	4	3	15	36:53	11

Примечание: И — игры, В — выигрыши, Н — ничьи, П — поражения, М — мячи, О — очки.

В скобках указано место, которое команда занимала год назад.

Борьба за второе место

Самым неожиданным событием последней недели был разгромный проигрыш лидера группы «Красной зари» минскому «Динамо». Началось с того, что левый инсайд «Динамо» Арашидзе на 5-й минуте красивым ударом открыл счет. Через 6 минут второй гол забил правый инсайд Пискарев, а еще через 6 минут центр Щербаков довел счет до 3 : 0. Пенальти позволяет ленинградцам сквитать в первом тайме один гол. Во втором тайме после того, как яростная атака ленинградцев была отражена, центровая тройка снова забивает три гола. Матч оканчивается со счетом 6 : 1 в пользу Минска.

Проигрыш «Красной зари» однако не меняет положения команды в таблице. Вряд ли краснозаревцы уступят первое место. Зато очень остро развернулась борьба за второе место, где конкурируют ленинградский «Спартак» и «Строитель». Бакинцы, выиграв у горьковского «Торпедо» (2 : 0), сравнялись с ленинградским «Спартаком». Ленинградский «Спартак», играя в Минске против местного «Динамо», хотя и избежал такого разгрома, как «Красная заря», но тоже до последних минут проигрывал. Минчане вели 2 : 0 и только в самом конце ленинградцам удалось сквитать счет.

ОТЛИЧНАЯ ПОБЕДА МАРАФОНЦЕВ ЦДКА

Я. ПУНЬКО и М. ГЛАНСКОВ — ЧЕМПИОНЫ МОСКВЫ

...На восьмом километре из группы бегунов отделился Н. Боборыкин. К десяти километрам он уже был впереди на 1 мин. 30 сек.

— Боборыкин рассчитывает оторваться! — кричит кто-то из зрителей, расположившихся на шоссе. Среди группы бегунов, держащейся на почтительном расстоянии от лидера, заметно оживление. Боборыкин, ведь, не новичок, он уже был дважды чемпионом в марафонском беге. Его рывок—одна из тех неожиданностей в соревновании, к которым должен быть готов всякий участник марафона. Соперники видимо заволновались.

Пройдено 10 км... У Боборыкина время 37 мин. 10 сек. Чемпионы на эту дистанцию Н. Голованов (1938 г.) и Чебуркин (1939 г.) начинают приближаться к идущим за лидером В. Корнилову («Спартак»), А. Шебарову («Красное знамя»), Г. Бакутову («Спартак»), В. Сенкевичу (ЦДКА), М. Гланскову, Н. Копылову и Я. Пунько (ЦДКА), С. Темнову («Динамо»), И. Алешину («Родина»).

Впереди еще 32 км тяжелого пути с изнурительными под'емами и спусками. Порывистый ветер и холод еще более усложняют соревнование. Пока ветер дует в спину. Но после поворота, расположенного на 21-м км, бегунам придется итти обратно. И тогда уже порядком уставшим спортсменам придется бороться с ветром. Все участники это прекрасно учитывают, и поэтому на первой половине пути они стараются сэкономить силы. Но как же быть с Боборыкиным? Отпускать его — дело рискованное. К 15-му км Алешин, Темнов, Пунько, Глансков, Шебаров, Сенкевич, Копылов, Голованов и Чебуркин начинают приближаться к Боборыкину. 15 км он проходит в 55 : 40.

Недалеко от поворота борьба неожиданно обостряется. Боборыкина обходит Шебаров. Этого 36-летнего текстильщика из Яхромы москвичи знают давно. Он за последние 5 лет не пропустил ни одного марафонского бега и все время прогрессирует. Сейчас Шебаров бежит с необычайной легкостью. За лидерами следуют Алешин, Темнов и немного дальше дружная группа ЦДКА — Копылов, Пунько, Сенкевич, Глансков и спартаковец Бакутов. Еще далее Голованов, Чебуркин. 20 км проходят в 1 : 14 : 20.

После поворота мы догоняем ушедших вперед бегунов. Встречный ветер заставляет поднять воротник пальто. Он же, повидимому, заставил собраться в тесную группу 11 бегунов, прячущихся за спинами друг у друга. Здесь можно было наблюдать картинки, напоминающие велосипедные гонки за лидером: оторвавшиеся от общей группы бегуны были уже не в состоянии догнать и присоединиться к ушедшим вперед. Так получилось с Шебаровым, потом с Алешиным и другими. Только четверка — Пунько, Сенкевич, Глансков и Голованов —шла вместе. Позднее к нам присоединился Копылов.

На 35-м км первым из пятерки вырвался Сенкевич. Чувствовалось, что с каждым километром устает Голованов. Он делает большие усилия, чтобы держаться за ведущим бег Пунько, но все отстает. Капитан Н. Копылов, два молодых бегуна Красной армии младший лейтенант Я. Пунько и заместитель политрука М. Глансков неудержимо стремятся вперед. Когда осталось 5 км, участь Голованова разделил Копылов. Так, растеряв всех по дороге, изредка переговариваясь друг с другом, Пунько и Глансков подбежали к стадиону одновременно. Вместе они вошли на беговую дорожку и, чуть ли не обнявшись, закончили бег с замечательным временем — 2 : 39 : 35. Этот результат лучший в СССР за все время соревнований на эту дистанцию. Он мог быть еще лучше, если бы Пунько решился выложить до конца большой запас сохранившихся у него сил.

Третьим был капитан Н. Копылов—2:41:04. Результат—также третий в СССР за все время соревнований. Четвертым прибежал Н. Голованов («Динамо») — 2:42:29. Далее А. Шебаров («Красное знамя») — 2:43:59, младший командир П. Сенкевич (ЦДКА)—2:46:59, Г. Бакутов («Спартак»)—2:47:31, И. Алешин («Родина»)—2:48:21, В. Кромский (ЦДКА) — 2:49:38, В. Бунак (ЦДКА) — 2:50:00.

П. ЛЕБЕДЕВ.

★ ★ ★

На снимке: бегуны взяли старт на стадионе «Сталинец». В кругах: победители бега М. Глансков (слева) и Я. Пунько (оба ЦДКА)

163 БИТЫ НА 90 ФИГУР

НОВЫЕ ЧЕМПИОНЫ СТОЛИЦЫ ПО ГОРОДКАМ

Два с половиной месяца московские городошники оспаривали первенство столицы. Бессменный чемпион Москвы с 1935 года коллектив «Динамо» уступил на этот раз первое место «Спартаку» и вышел на второе место. Спартаковцы обыграли динамовцев в обоих кругах и оторвались на 168 очков. На третьем месте коллектив общества «Правда».

Среди первых мужских команд звание чемпиона Москвы третий год подряд завоевала команда «Спартака» (А. Ковалев, В. Дудаков, Т. Ермилов, Я. Аксенов и Н. Елисейкин), набравшая 270 очков из 300 возможных. Команда имеет 8 побед, 1 ничью, 1 проигрыш. У женщин без единого поражения при одной ничьей первенство выиграла команда «Правды». Состав команды: А. Люличева, Н. Степанова, М. Соколова и А. Добычина.

Во второй группе право на переход в первую группу завоевал коллектив «Локомотива», обыгравший всех своих партнеров.

Одновременно с розыгрышем клубно-командного первенства с 15 августа по 8 сентября был проведен розыгрыш личного первенства Москвы. Из 93 участников-мужчин звание чемпиона Москвы завоевал Н. Цицинов («Металлург») с результатом 163 биты на 90 фигур, на второе место, отстав на 1 биту, вышел А. Ковалев («Спартак»).

У женщин в личном розыгрыше приняло участие 17 человек против семи в 1939 году. Звание чемпиона Москвы завоевала известная лыжница и мастер по гребле спартаковка М. Осадчая. Ее результат—105 бит на 30 фигур. На втором месте А. Цицинова («Металлург») — 106 бит.

Среди 46 юношей чемпионом стал В. Гуськов («Динамо») — 30 фигур, 54 биты.

Несмотря на количественный рост участников нельзя обойти молчанием сравнительно невысокие технические результаты. Они об'ясняются недостаточной подготовкой к соревнованиям городошных коллективов столицы, что особенно было видно на розыгрыше личного первенства.

В. ВЕН.

—★—

Новые маршруты советских туристов

В сердце Карпат (Западная Украина), в верховьях реки Прут, расположилось селение Ворохта. Это — курорт и центр туристских пеших и лыжных походов в горы. Чудесная природа, мягкий климат, чистый воздух высокогорья, своеобразный быт гуцулов — все это влечет сюда туристов.

Чтобы попасть в Карпаты, надо проехать по Львовской железной дороге до Станислава или Колымия. Эти города — преддверие гор.

Не менее интересна и Беловежская пуща — заповедник, находящийся на юге Белостокской области (Белорусская ССР). Сюда можно проехать по железной дороге (Белосток—Беловежье).

Заслуживает внимания охотничий дворец и музей заповедника. Совершенно своеобразен по своей дикой красоте лесной массив — ель, сосна, липа, дуб, орешник, — занимающий площадь в 129,2 тыс. гектаров. Можно встретить отдельные экземпляры дуба и липы огромных размеров в четыре-пять обхватов.

Больше всего привлекают посетителей зубры, лоси, торпалы (дикие лошади). Эти животные содержатся в гигантских загонах, в которых сохранена почти неприкосновенной естественная обстановка.

Еще год назад в пущу приезжали на охоту правители бывшей панской Польши, дипломаты, богатые туристы. Сейчас Беловежская пуща — всенародное достояние, одно из любимых мест отдыха советских граждан.

Б. ЧЕРКАСОВ.

—★—

КОРОТКО

★ **Приз «Закрытия сезона» по волейболу** проведен в ленинградском парке культуры и отдыха им. Кирова. У мужчин победил «Локомотив», у женщин — «Спартак».

★ **Городские соревнования пионеров и школьников** по плаванию проведены в г. Батуми. Школьница Безуглова (младший возраст) установила 4 новых всегрузинских рекорда.

★ **Общегородской розыгрыш** по **теннису** проведен в г. Виннице Звание чемпиона завоевал физкультурник общества «Знание» В. Савчук.

ДЕСЯТЬ МЕСЯЦЕВ НА ЛЫЖАХ

СПОРТ НА ДАЛЬНЕМ СЕВЕРЕ

Закономерно, что бурный рост строительства Дальнего Севера вносит оживление в физкультурную жизнь.

В 1938 г. в г. Магадане открылся парк культуры и отдыха; теперь на его территории расположились места для занятий легкой атлетикой, футбольное поле, отличные площадки для волейбола, баскетбола, тенниса, гимнастический городок, 2 полосы препятствий. В 1940 году на всех приисках и поселках развернулось строительство спортплощадок.

Из-за позднего получения материалов по новому комплексу ГТО физкультурные организации ведут одновременно агитационно-пропагандистскую и практическую работу по ГТО. Ежедневно в парке можно видеть сдающих нормы. Колымский комитет физкультуры серьезно занялся вопросами внедрения спорта в национальные районы, разрабатывает материалы по национальным играм: в районы посланы инструктора.

Спортивный календарь Колымы раньше был построен только на футболе. Сейчас положение изменилось. В этом году проводятся соревнования по волейболу, баскетболу, теннису, гимнастике, легкой атлетике, состоятся встречи слаломистов, лыжников и по другим видам спорта.

Наибольшее внимание будет уделено лыжам. Длительная зима, отличный рельеф местности позволяют вести работу по лыжному и горнолыжному спорту с сентября по июнь.

Л. СЕРГЕЕВ.

г. МАГАДАН. **(Наш корр.).**

***

МАГАДАН. **(По телеграфу).** На 15 сентября в Колыме подготовлено по новому комплексу ГТО 300 чел. Только что закончилось первенство по легкой атлетике. Победила команда общества «Кировец».

Не успели еще закончиться последние игры на первенство Колымы по футболу, как выпал первый снег. Лыжники и хоккеисты начали тренировку.

—★—

В спортивных обществах

«НАУКА». 16—17 сентября в Москве, Ленинграде, Киеве, Баку и Тбилиси открываются семинары общественных инструкторов и физоргов. Семинары рассчитаны на 10—15 дней. Учебой будет охвачено около 300 физкультурников-общественников.

«КАУЧУК». Студией «Мостехфильм» заснята для кинокартины «Юные артиллеристы» 100 юных пловцов и ватерполистов — детей рабочих завода «Красный богатырь» (Москва), недавно завоевавших ряд классных мест на общемосковских соревнованиях школьников.

ЗА РУЛЕМ МОТОЦИКЛА

Военизированный пробег в Грозном ★ А. Попов — победитель мотокросса в Архангельске ★ 1600 км по горным дорогам

ГРОЗНЫЙ

С большим интересом прошел военизированный пробег 15 грозненских мотоциклистов по маршруту Грозный — Ведено — Грозный. Часть пути к Веденской крепости спортсмены ехали ночью с потушенными фарами.

Утром был дан старт на Грозный. Мотовзвод получил сведения о том, что «противник» поджог мост у Ца-Ведено. Последовала команда: форсировать реку вброд и занять мост. Мотоциклисты помчались к реке, у берега которой были видны клубы дыма. Каскады брызг взметываются из-под колес машин. Река форсирована. Мост «взят». Мотоциклисты продолжают путь. 3 км. они ехали в противогазах по условно зараженной местности. Мотоциклисты покрыли 268 км.

АРХАНГЕЛЬСК

В 50-километровом военизированном кроссе участвовали гонщики Архангельска и Молотовска. Дистанция проходила плохими дорогами, изобилующими спусками, под'емами и тропинками, заросшими кустарником. Встречались речные броды. Двумя гранатами гонщики должны были поражать условного врага и два километра следовать в противогазах.

Лучший результат — 1 час 10 мин. 16 сек. — показал А. Попов («Старт»).

АШХАБАД

Городской мотокросс (51 км) выиграл работник тепловозного депо Горбешко. Его результат — 1 час 30 мин. 43,2 сек. Среди женщин победительницей вышла А. Ускова. Она проехала 25,5 км. за 54 мин. 48,6 сек.

ПЯТИГОРСК

2.263 км. (из них 1.600 км горных дорог) проехали мотоциклисты пятигорского автомотоклуба по маршруту: Пятигорск — Орджоникидзе—Тбилиси — Гори — Батуми — Поти — Сухуми — Сочи — Туапсе—Майкоп — Армавир — Черкессы—Пятигорск.

—★—

В НОВОМ УЧЕБНОМ ГОДУ

К новому учебному году инспекция физического воспитания Наркомпроса Грузии начала готовиться еще в июле. Тогда были выявлены слабые, не отвечающие требованиям преподаватели физкультуры; многие из них заменены выпускниками инфизкульта и техникума физкультуры. Затем на конференции преподаватели были ознакомлены с задачами нового учебного года, изучили программные вопросы.

В новом учебном году предположено усилить внешкольную спортивную работу. Учебные заведения прикрепляются к спортивным школам, вводится повышенный контроль над преподаванием спортивных дисциплин. Решено 2—3 раза в месяц проводить внутришкольные спортсоревнования.

Неблагополучно со строительством спортбаз. Тбилисский горисполком не строит залы даже при тех школах, где это предусмотрено планом. Тбилисский отдел народного образования также не выстроил запланированной спортплощадки при 38-й школе и спортзала при 61-й школе, хотя средства на это есть.

Э. ШМЕРЛИНГ.

—★—

Факультеты усовершенствования

В июле с. г. Всесоюзный комитет по делам высшей школы и Всесоюзный комитет по делам физкультуры и спорта издали приказ об улучшении постановки высшего образования по физической культуре.

В числе других мероприятий было предусмотрено создание двух факультетов усовершенствования для работников по физкультуре. Сейчас начинается подготовка к организации этих факультетов при Московском и Ленинградском институтах физической культуры. Факультеты намечено открыть с 1 января 1941 г.

На организуемых факультетах будут отделения повышения квалификации преподавательского состава и усовершенствования руководящих работников физической культуры, со сроком обучения от 3 до 6 месяцев.

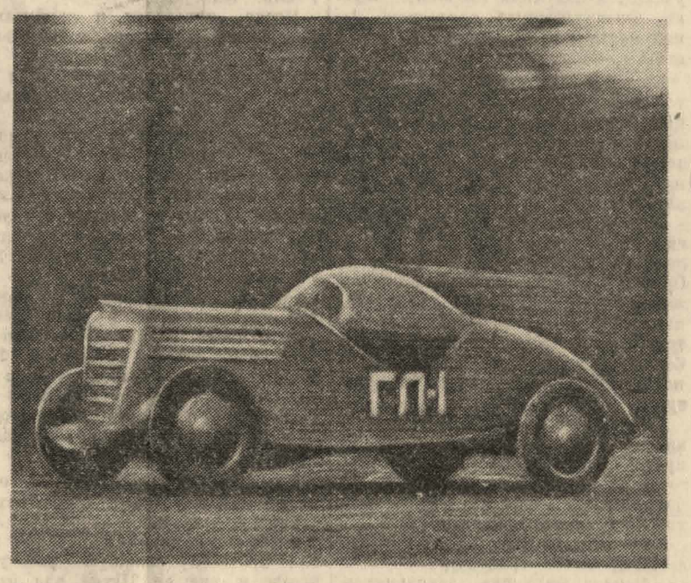

Горьковский автозавод им. Молотова подготовил несколько скоростных автомобилей. На-днях один из них «ГЛ-1» был испытан на прикидке. За рулем находился водитель Николаев. На километровке с хода машина показала скорость 160 км в час. На снимке: «ГЛ-1» на дистанции километровки. Кроме «ГЛ-1» подготовлены два автомобиля с шестицилиндровыми моторами («ГАЗ-II-73»), две скоростных машины — «М-1» и «Пикап».

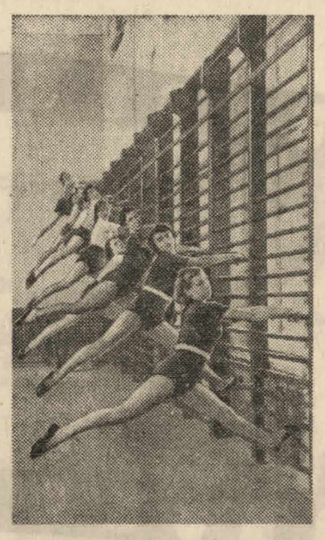

В спортзале Куйбышевского дворца культуры. На снимке: учащиеся гимнастической школы дворца занимаются на шведской стенке. (ТАСС).

И. Бондаревский не уступает лидерства

XII ВСЕСОЮЗНЫЙ ШАХМАТНЫЙ ТУРНИР

На всесоюзном шахматном турнире уже проведено 9 туров, сыграно 90 партий. Почти половина турнирных боев позади. В связи с тем, что 15 партий отложено, а результаты многих из них гадательны, сейчас трудно установить, в каком порядке располагаются участники первенства турнирной таблицы.

Если исходить только из количества уже набранных очков, то впереди Бондаревский и Ботвинник, набравшие по 6 очков. Талантливый ростовчанин Бондаревский идет удивительно ровно и пока не имеет ни одного проигрыша, так же как Макагонов и Смыслов.

Гроссмейстер Ботвинник после неудачи первого тура ведет свои партии на очень высоком уровне и имеет пять чистых побед, две ничьи и одну отложенную партию с Рагозиным. В ней он допустил неточность, оказался вынужденным отдать ферзя за ладью, но благодаря неточной игре противника не только уравнял положение, но имеет некоторые шансы на выигрыш, а следовательно, и возможность набрать 7 очков. Но и у Бондаревского есть такие же шансы. Его партия против Стольберга отложена в такой позиции, что лидер турнира может выиграть ее. Таким образом и Бондаревский и Ботвинник по фактически набранным уже очкам и по возможностям идут пока голова в голову и делят первые два места.

Далее за ними следуют: Макагонов, набравший 5 очков при двух отложенных партиях, Лилиенталь—5 очков и одна отложенная партия, Смыслов и Стольберг — по 4½ очка и две отложенных партии, Дубинин — 4½ очка, Керес — 3½ очка и три отложенных партии.

Без сомнения, приведенный выше порядок изменится после сегодняшнего дня доигрывания. Если Кересу удастся выиграть все три отложенных партии, а на это у него есть свои шансы, он сразу попадает в число лидеров, а при некотором стечении обстоятельств (при проигрыше Ботвинника и Бондаревского) даже оказаться впереди них. Такое же положение у Макагонова и Смыслова.

Из этого видно, что борьба за лидерство в турнире ведется с таким ожесточением, с каким она не велась ни на одном из предыдущих турниров.

КНИЖНАЯ ПОЛКА

РАССКАЗ ОБ ОДНОМ ПОДВИГЕ [1]

Наших писателей-очеркистов привлекает в спорте прежде всего необычайное: выдающиеся спортивные «битвы», имена, пользующиеся мировой или в крайнем случае всесоюзной известностью. Физкультурные будни мало интересуют наших признанных очеркистов. А в этих буднях творятся дела подчас необычайные, но доступные лишь внимательному взгляду.

...Перед нами книжечка в наивной, сугубо «провинциальной» обложке. Книжечка рассказывает о жизни рядового преподавателя физкультуры — Василия Алексеевича Перфильева. Это имя не прославлено громкими спортивными победами, его не найдешь даже в таблице рекордов маленького сибирского города Ишима, где живет и работает Перфильев. И по мере того, как мы прочитываем страницу за страницей, мы видим, что в этой скромной жизни есть подлинный героизм.

Книжечка показывает, как сын грузчика Василий Перфильев однажды в юности был поражен четкой работой акробатов и гимнастов — артистов цирка, как увлекло и захватило его дело физической культуры и как он постепенно, шаг за шагом стал любимцем школьников, авторитетным и уважаемым работником физкультуры, опытным воспитателем-педагогом. В этом еще нет ничего удивительного. Но вот в начале его педагогической деятельности дали себя знать первые признаки страшной болезни — окостенение позвоночника. Сказалось болезненное детство. Болезнь в конце концов заставила В. Перфильева прибегнуть к помощи костылей, она нередко выводит его из строя, но сломить его не смогла.

Из года в год с огромной любовью и терпением, борясь с различными препятствиями, со своим все обостряющимся недугом, Перфильев трудится над физическим воспитанием юной смены. Не будучи в состоянии вникать во все мелочи жизни школьного физкультурного коллектива, Перфильев воспитал из числа школьников помощников себе и через них руководит работой. У Перфильева сотни юных друзей. И многие из них, уже давно покинувшие школу, не забывают своего учителя, шлют ему письма.

Перфильев вышел победителем из трагически против него сложившихся обстоятельств, так же, как вышел победителем и писатель Николай Островский.

О подвиге, ибо жизнь Перфильева есть каждодневный подвиг, следовало бы рассказать очень и очень хорошо. Но как бы то ни было мы благодарны автору очерка С. Веремею и издателю книжки Омскому областному комитету физкультуры за то, что они дали нам возможность познакомиться с деятельностью человека, которая не может не вызывать уважения и восхищения.

Дм. САМОЙЛОВ.

[1] С. Веремей. «Василий Перфильев» (очерк). Омск, 1940 г. 70 стр. Цена 2 руб. 50 коп.

—★—

СОВЕТЫ МАСТЕРА РИНГА

Центральный научно-исследовательский институт физкультуры в ближайшее время издает на правах рукописи книгу английского боксера Лена Харвея.

За 17 лет выступлений на профессиональном ринге Харвей провел около 400 боев (!) и не получил ни одной травмы лица. Это говорит об исключительной техничности Харвея, непревзойденного знатока активной защиты. Имя Харвея в продолжение ряда лет значится в первом десятке боксеров мира в полутяжелой и тяжелой весовых категориях.

Книга — не методическое пособие и не учебник. Это своеобразный сборник советов мастера, обоснованных примерами спортивной деятельности самого Харвея. Огромное внимание он уделяет защите, тактике, всевозможным уловкам и маневрам на ринге.

Авторизованный перевод книги сделал доктор К. Непомнящий.

В. Д.

—★—

ЛЫЖНИКИ ВЫШЛИ НА ТРЕНИРОВКУ

ДИНАМОВЦЫ МОСКВЫ ПЕРЕД ЗИМНИМ СЕЗОНОМ

Победы сами не приходят. Рекордсменами, чемпионами не рождаются. Их нужно готовить, воспитывать. Это хорошо усвоили динамовцы.

3 сентября на московском стадионе «Динамо» уже можно было видеть тренирующихся лыжников. Чередуя бег с ходьбой, они около 6 минут «разогревали» организм, готовя его к дальнейшей тренировке. Потом без отдыха группа приступила к гимнастическим упражнениям: 25 минут, передвигаясь по футбольному полю, они делали низкие наклоны корпуса, широко разводили руки в стороны, вверх и много прыгали на одной, двух ногах. После занятий на турнике и шведской стенке группа закончила тренировку пробежкой: мужчины пробежали и быстро прошли около 7 км, женщины — около 2 км.

Вторая тренировка — 6 сентября — началась в 8 часов. Помимо разминки, ходьбы, бега лыжники проделали упражнения с палками (из комплекса ГТО) и, переступая со скамейки на скамейку, прошли все 36 рядов трибун стадиона. Это отнюдь не легкое упражнение отдаленно напоминало под'ем на лыжах в гору. Тренировка продолжалась больше двух часов.

— В следующий раз 40 минут посвятим рукопашному бою, — сказал старший тренер «Динамо» Н. Оралов. — У нас сейчас 28 членов секции уже полностью сдали нормы ГТО-II; остальные будут в сентябре тренироваться, а в октябре — сдавать.

Сильный лыжник, опытный тренер Н. Оралов ввел нас в курс работы центральной лыжной секции «Динамо». В этом году будут заниматься уже не 100, а 250 лыжников и кроме того еще 150 юношей и девушек. Работать с такой большой группой не легко, трем имеющимся тренерам не справиться. В помощь им привлекаются к работе в качестве общественников 8 опытных лыжников.

Секция уже имеет точный план на сезон. Он составлен по месяцам, а тренерами — по дням занятий. В подготовительный период входят сентябрь, октябрь, ноябрь. 8 занятий по три часа отведено на сентябрь, 14 — на октябрь и 11 занятий — на ноябрь.

В плане намечены дни, когда вся секция должна выезжать в бассейн, на водную станцию, за город, выходить на дорожку. Там лыжники будут проводить тренировки по плаванию, гребле, полосе ГТО, рукопашному бою и совершать большие пешие переходы.

Члены секции в октябре будут участвовать во всех соревнованиях по кроссу.

В декабре секция приступает к основной тренировке на снегу. Лыжники, от чемпиона до новичка, будут не только тренироваться в беге, работать над техникой, но и разучивать лыжный строй, метание гранаты из любого положения.

Таков план; он предусматривает воспитание физически крепкого, всесторонне развитого лыжника и подготовку всех членов секции к сдаче норм ГТО.

Надо полагать, что передовой в стране лыжный коллектив московского «Динамо» выполнит программу и воспитает новых прекрасных лыжников.

Л. ПЕТРОВ.

Ответственный редактор Н. В. БЕЗРУКОВ.

ГОСУДАРСТВЕННОЕ ИЗДАТЕЛЬСТВО «ФИЗКУЛЬТУРА И СПОРТ». АДРЕС РЕДАКЦИИ: Москва, пр. Владимирова (бывш. Юшков пер.), дом № 1. ТЕЛЕФОНЫ РЕДАКЦИИ: секретариат и междугородний — К 3-92-69; отв. редактор—К 4-42-40; отдел информации — К 4-56-48; отделы добровольных спортобществ и военно-физкультурный—К 5-50-99; иллюстрационный — К 5-54-22.

Л24528. Типография издательства «Московский большевик». Чистые пруды, 8.