ЛЕГКАЯ АТЛЕТИКА

Матч сильнейших

Соревнование команд РСФСР, Украины, Белоруссии, Москвы и Ленинграда

КИЕВ. (Наши спец. корр.). Генеральной репетицией перед Спартакиадой народов СССР можно назвать начавшиеся здесь 20 мая традиционные соревнования по легкой атлетике между сборными командами Российской Федерации, Украины, Белоруссии, Москвы и Ленинграда.

Два дня на республиканском стадионе многочисленные зрители были свидетелями острой и напряженной спортивной борьбы. В состязаниях участвовали 348 лучших представителей легкоатлетического спорта нашей страны. В составе каждой команды выступало по 57 человек и только за Белоруссию—43. Кроме того, 77 спортсменов выступали в личном зачете

Соревнования проводились по 36 номерам легкой атлетики. Командное первенство определялось по лучшим результатам двух участников в каждом номере программы. В прыжках в длину, в тройном и во всех видах метаний участники имели по шесть попыток.

После торжественного парада на беговой дорожке и двух секторах начались состязания. В первый день программа включала 18 видов легкоатлетических соревнований.

Вскоре зрители стали свидетелями рождения нового всесоюзного рекорда в метании копья. Уже А. Горшкову (Ленинград) удалось показать результат, превышающий норму мастера спорта,— 73 м 52 см. Но вот на старте рекордсмен Советского Союза ленинградец Владимир Кузнецов. Он отлично разбегается, копье высоко взлетает в воздух и врезается в грунт за красным флажком, отмечающим рекорд страны. Судьи тщательно измеряют длину броска, и на информационном щите загорается цифра — 78 м 75 см.

Владимир Кузнецов улучшил рекорд, установленный им же 23 мая 1954 года, на 56 см. Это третий результат в мире в текущем сезоне.

Два последующих броска Кузнецова были на 73 и 72 метра. В финальных попытках он, как, впрочем, и большинство остальных участников, выступил значительно слабее. На второе место вышел В. Цыбуленко (Украина)— 75 м 39 см Горшков занял третье место. Эти три спортсмена выполнили норму мастера спорта.

Значительно хуже выступали остальные участники. Л. Жучков (РСФСР) не раз имевший результат более 70 м, сейчас показал всего 68 м 54 см. Личный рекорд установил москвич Василий Кузнецов — 65 м 51 см.

Уже с первых номеров программы матча ленинградцы стали лидерами в командном зачете. После трех видов они набрали 48 очков, москвичи — 33,5, команда РСФСР — 28,5 очка.

Бег на 800 м у мужчин проходил сначала в несколько замедленном темпе, так что даже стремительный финиш на последних 200 метрах не смог привести к хорошим результатам. Со старта бег повел В. Цимбалюк (Ленинград). За ним очень кучно шли остальные участники. За 250 м до финиша рекордсмен страны Г. Ивакин (Москва) легко вышел вперед и финишировал первым. Правда, он показал невысокий результат — 1.51,2. Осминкин (Москва) отстал от победителя на 0,9 сек.

Нашим бегунам на средние дистанции надо еще многому учиться. Результаты, которые они показали на этих соревнованиях, не высоки

В упорной борьбе прошел как у мужчин, так и у женщин барьерный бег. Победители предварительных забегов на 110 м москвич В Богатов и ленинградец Б. Столяров показали одинаковое время — 14,8. В финале также разгорелась острая борьба. Вначале вперед ушел Ю. Петров (Москва) Но затем его обошли соперники. На самом финише Столяров на грудь опередил Богатова. Оба показали 14,6 сек. На 0,1 сек. отстал Петров Четвертым был молодой украинский спортсмен А. Редин—14,9, опередивший рекордсмена страны киевлянина Буланчика — 15,0.

Нельзя считать, что достижения наших барьеристов удовлетворительны. В США в этом сезоне уже 12 бегунов показали результат 14,3 и лучше.

По результатам двух забегов на 80 м с барьерами у женщин можно было ожидать, что основными претендентами на победу будут Г. Гринвальд (Ленинград) и Г. Долженкова (РСФСР). Их время было соответственно 11,1 и 11,2. Экс-рекордсменка страны М. Голубничая (Москва) оказалась сзади них — 11,4. Такое же время показала победительница первого забега Н. Тюркина (Москва). В финале отличная техника и большой опыт

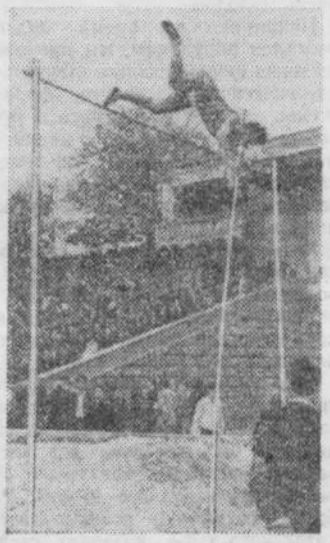

Прыжок с шестом В. БУЛАТОВА.

помогли Голубничей победить молодых конкуренток со временем 11,1. Чемпионка страны 1955 года Г. Долженкова заняла второе место — 11,2, а мировая рекордсменка Г. Гринвальд третье — 11,4.

Н. Тюркина закончила бег четвертой — 11,5, а молодая спортсменка Е. Сумарокова (Украина) пятой — 11,6.

Эстафета 4×100 м также прошла в упорной борьбе. У женщин победили представительницы РСФСР — Хилькевич, Карачевская, Милешина и Анчелевич. Их время — 47,3. Несмотря на все усилия Г. Виноградовой (Поповой), ленинградки на последнем этапе отстали на 0,1 сек. Команда Москвы имела результат 47,6, Украины — 48,0 и Белоруссии — 48,2.

Наиболее сильные участники мужской эстафеты были в команде Москвы В ней выступали Сухарев, Рябов, Токарев и Марьин. Они показали 41,5. На втором месте были украинцы Окуп, Липман, Ступак и Бартенев, финишировавшие через 0,4 сек.

У спринтеров значительное превосходство над другими показал выступавший вне конкурса бакинец Ю Коновалов Его бег был стремителен и техничен. В одном забеге его результат равнялся 10,5, в финале — 10,6. Из 20 стартовавших легкоатлетов 11 добились лишь результатов второго разряда.

Бег на 400 м у женщин уверенно выиграла Н. Откаленко (Москва)—55,5, обойдя на последних 200—150 метрах З. Шилову (РСФСР) и Д. Козлову (Украина).

У мужчин на этой дистанции рекордсмен страны А. Игнатьев (Ленинград) пробежал круг за 48,2, опередив Л. Шупилова (РСФСР) — 49,1 и Г. Говорова (Москва) — 49,2. Второе место занял К Грачев (РСФСР), победивший в своем забеге со временем 49,1 Финальный забег не проводился

Как обычно, очень долго продолжались прыжки с шестом Прыгуны начали выступать, когда планка была поднята на 3 м 70 см Тем не менее на высоте 4 м 30 см соревнования продолжали В. Булатов (Белоруссия), А. Петров (Ленинград), Л. Басов (Ленинград) В. Чернобай (Украина), Н. Занцинский (Ленинград), П. Денисенко (Украина) и В. Гладченко.

4 м 30 см сразу взял Петров, повторив свое лучшее достижение. В третьей попытке это удалось сделать и Булатову. Однако планку на высоте 4 м 40 см Булатов взял с первого же разбега, тогда как Петров три раза сбил планку.

Булатов завоевав первое место, сделал попытку улучшить всесоюзный рекорд—4 м 46 см, но это ему не удалось

Лучшее время у женщин в забеге на 100 м показала ленинградка Г. Попова — 11,8. Однако в финале она не стартовала, и поэтому острая борьба за победу разгорелась между двумя чемпионками Европы 1954 года москвичкой И. Бочкаревой (Туровой) и М. Иткиной (Белоруссия). Бурно финишируя на последних 20 метрах, Иткина сумела догнать москвичку и выиграть бег со временем 11,9. Бочкарева показала 12,0, опередив на грудь О. Кошелеву (Белоруссия).

В толкании ядра впереди снова были ленинградки — одноклубницы из «Зенита». На этот раз первое место заняла Т. Тышкевич с отличным результатом — 15 м 98 см. Ей удалось опередить выступавшую вне командного зачета мировую рекордсменку Г. Зыбину — 15 м 85 см. Хорошо толкнула ядро З. Дойникова — 15 м 49 см (еще два ее толчка были дальше 15 м). Несколько ниже своих возможностей выступала М. Кузнецова (Украина) — 14 м 76 см. Москвичка Л. Калачева имела результат 14 м 01 см.

Уверенно метала диск олимпийская чемпионка Н. Пономарева (Москва). В первых трех попытках она послала снаряд за черту 49 м — норму мастера. Лучший бросок ее был на 52 м 21 см. Три броска за 50 м сделала и другая москвичка — И. Беглякова. Лучший из них был 50 м 32 см. Третье место заняла представительница Украины В. Сбитнева — 48 м 07 см.

Интересно проходили соревнования женщин по прыжкам в высоту. Планку на высоте 1 м 65 см (норма мастера спорта) преодолели четыре участницы: С. Гармс (РСФСР), А. Чудина (Москва), Н. Коссова (Ленинград) и ныне овладевшая перекидным способом прыжка М. Писарева (Москва). Следующую высоту — 1 м 68 см — никто из участниц взять не смог. По количеству попыток на первое место вышла Гармс, на второе — Чудина, на третье—Писарева, на четвертое — Коссова.

В соревнованиях по прыжкам в длину у мужчин большинству участников, в том числе и рекордсмену страны Григорьеву, не удалось показать высоких результатов. Победил москвич В. Попов — 7 м 47 см Его товарищ по команде О. Федосеев, занявший второе место, прыгнул на 7 м 45 см. Только семи участникам из 15 удалось показать результат первого разряда.

Зрители были разочарованы, когда на старте бега на 5000 м не увидели рекордсмена страны В. Куца. Но и без него бег прошел в упорной борьбе по всей дистанции

Со старта вперед вышел Г. Басалаев (Украина), пробежавший первый круг за 65 сек. Потом с ним поровнялся москвич В. Окороков, затем лидером стал И. Чернявский (Украина), пробежавший первый километр за 2.48 и 1500 м — за 4.11. Вскоре к ним присоединились четыре представителя РСФСР — Н. Пудов, С. Протонин, П. Румянцев и Ю. Захаров. За ними бежал и ленинградец Е Жуков. Второй километр был пройден лидером за 2.55, а половина дистанции — за 7.07. Вперед выходит Захаров. Темп остается ровным. Третий километр бегуны прошли за 2.53, четвертый — за 2.52. Исход борьбы решался на последнем круге, где снова вперед вырвался Басалаев. Он закончил дистанцию с хорошим временем — 14.10,6. Всего на 0,2 сек. отстает Пудов, еще на 0,4 сек.— Чернявский. Неплохое время показывают также Протонин — 14.13,0 и Захаров — 14.13,2. Шестым закончил бег Жуков — 14.15,8. Следующим был Румянцев — 14.18,8 Намного отстал на этот раз один из сильнейших стайеров страны Окороков. Его время — 14.36,6.

За последние два года значительно повысили свое мастерство советские метатели молота. И на этот раз общий уровень достижений был значительно выше не только чем на XV олимпийских играх 1952 года, но и на первенстве Европы 1954 года. Уже в предварительных соревнованиях многие спортсмены посылали снаряд за черту 59 метров. В Советском Союзе это норма мастера спорта, а в остальных странах мира ее, например, сумели в 1955 году превысить только семь спортсменов. Здесь, в Киеве, Д. Егоров (Украина) достиг результата 59 м 54 см, Ю. Никулин (Москва) — 59 м 99 см, Н. Редькин (Украина) — 59 м 75 см, А. Самоцветов (Москва) трижды метнул за 60 м. Рекордсмен мира М. Кривоносов (Белоруссия) в первом же броске послал снаряд на 63 м 85 см, но в двух последующих попытках его постигла неудача. В финале Егоров достиг результата 60 м 29 см, но остальные, кроме Кривоносова, снизили результаты. Рекордсмен мира снова выступил блестяще — молот пролетел 65 м 57 см. Это только на 28 см ниже установленного им недавно мирового рекорда

Надо отметить, что большинство метателей молота показало хорошие результаты сразу в нескольких бросках, продемонстрировав отличную стабильность достижений.

В то время как на секторах и беговой дорожке шли соревнования, со стадиона стартовали бегуны на 30 км. Их путь лежал по маршруту Киев — Дарница — Киев. В забеге участвовали 118 сильнейших марафонцев страны, представляющих четыре команды (кроме Белоруссии).

Сделав круг по стадиону, участники выбегают на Красноармейскую улицу, а затем на автостраду Киев — Харьков. Вначале они идут плотной группой, потом растягиваются в цепочку. Впереди— представители РСФСР М. Галактионов и А. Агрызкин, москвичи А. Иванов, И Семенов и др. Примерно на третьем километре лидером стал Галактионов («Металлург»). Правильно распределив силы на дистанции, он сумел сохранить лидерство до конца состязания и под громкие аплодисменты зрителей первым финишировал на стадионе. Время победителя — 1 : 35.25,0. Иванов проиграл ему 2.29,0. Третьим был А. Агрызкин — 1 : 38.35.

После первого дня соревнований в командном зачете лидировали ленинградцы, набравшие 254 очка На втором месте была команда Москвы — 250,5 очка. Далее шли: Украина—186, РСФСР— 173,5, Белоруссия — 102 очка.

* * *

Второй день традиционного матча ознаменовался замечательным достижением в мужском пятиборье. Москвич Василий Кузнецов набрал 3736 очков, что выше мирового достижения, показанного немцем Ф. Мюллером в 1939 году (3669). Результаты Василия Кузнецова таковы: 200 м — 22,1; длина — 7 м 03 см; копье — 65 м 35 см; диск—47 м 18 см; 1500 м— 4.51,0.

Традиционные соревнования закончились победой команды Москвы, набравшей 536,5 очка. На втором месте команда Ленинграда — 439,5. Далее следуют: РСФСР — 346,5, Украина — 350,0, Белоруссия — 220,5.

Б. ЛЬВОВ, С. ПЕТРОВ.

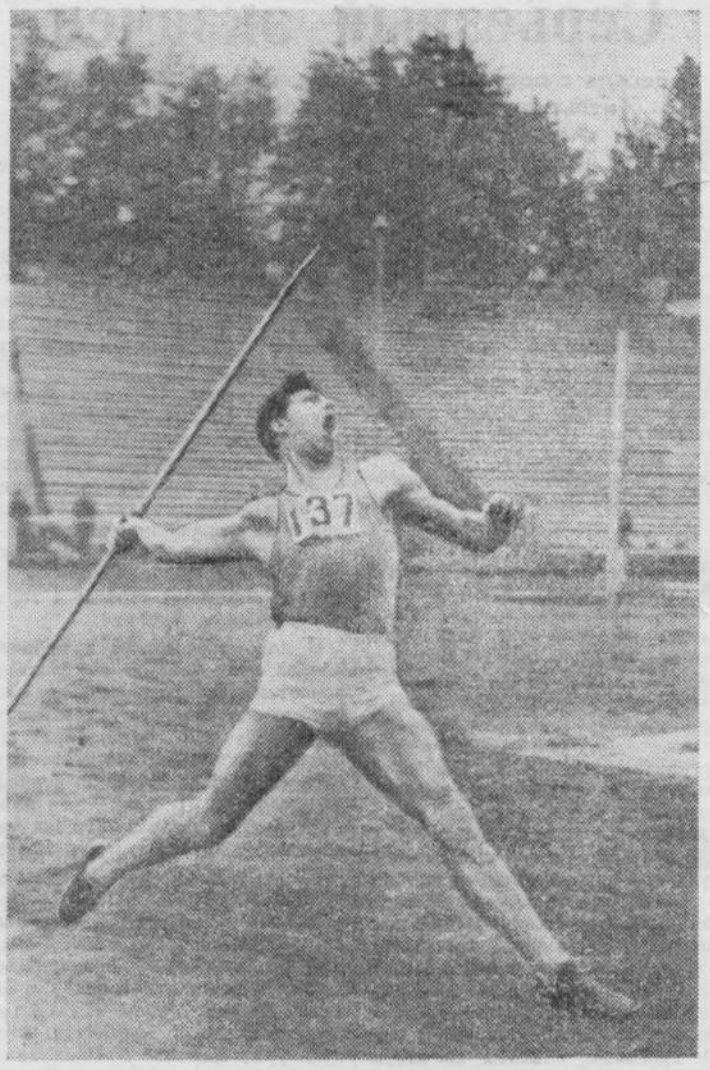

Владимир КУЗНЕЦОВ в момент рекордного броска.

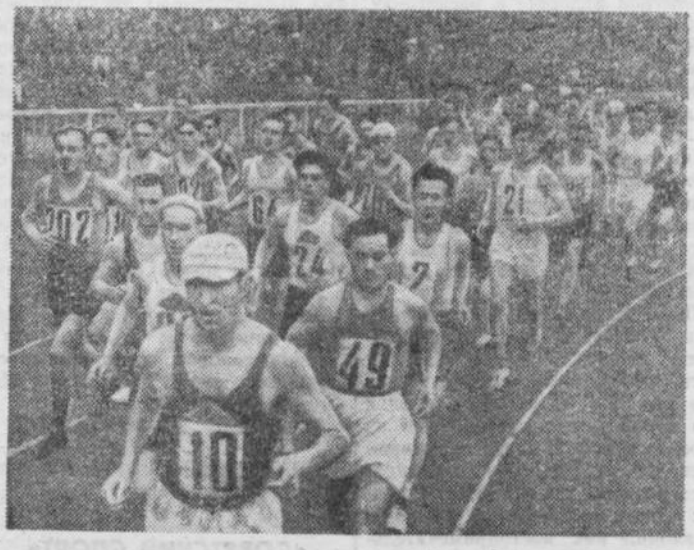

Старт бега на 30 км.

Фото спец. корр. «Советского спорта» Н. Болкова.

ЛЕГКАЯ АТЛЕТИКА

Матч сильнейших

Соревнование команд РСФСР, Украины, Белоруссии, Москвы и Ленинграда

КИЕВ. **(Наши спец. корр.).** Мы уже рассказывали о спортивной борьбе, разыгравшейся в первый день традиционного матча между командами легкоатлетов РСФСР, Украины, Белоруссии, Москвы и Ленинграда. Что же произошло во второй, заключительный, день состязаний?

С утра прошел проливной дождь, и стало прохладно. Температура упала до плюс 12 градусов. Любители легкой атлетики опасались: не придется ли откладывать соревнования? Однако гаревая дорожка стадиона не была испорчена. В хорошем состоянии находились и секторы.

Редко случалось раньше, чтобы спортсмены Москвы к началу второго дня традиционных соревнований не были впереди в командном зачете. Теперь же они отставали от коллектива Ленинграда на 3 с половиной очка. Такое положение не изменилось и после состязаний по спортивной ходьбе на 20 км, которыми начался второй день матча. Уже к середине дистанции лидерами были представитель команды РСФСР М. Лавров и москвич Л. Спирин. На 15-м километре Лавров оторвался от противника, который в конце дистанции совсем сошел с дорожки. Время Лаврова — 1:31.10,6. Это на 1.42,6 лучше прошлогоднего результата Лаврова, когда он также был победителем. Вторым стал молодой ленинградец Ю. Кульков, третьим — Е. Маскинсков (РСФСР).

В метании диска у мужчин уже в предварительных бросках (где все три попытки проводились подряд) трое спортсменов добились результата, превышающего 50 м. Молодой дискобол из Улан-Удэ, член общества «Колхозник» А. Балтушникас (РСФСР) показал 50 м 96 см. Только на 18 см дальше пролетел диск, пущенный рекордсменом страны О. Григалка (Москва). В финале Григалка смог немного улучшить свой результат, показав 51 м 99 см.

За последние 2—3 года наши легкоатлеты в тройном прыжке заняли ведущее положение в мире. Так, количество спортсменов, превысивших в прошлом году результат 15 м, равнялось двадцати двум. Это почти столько, сколько было таких прыгунов во всех остальных странах. И на этот раз (несмотря на отсутствие Л. Щербакова) семь из четырнадцати участников также превысили результат 15 м. Выступавший вне зачета молодой спортсмен Б. Торф (Новосибирск) все три финальных прыжка сделал за 15 м, а один из них был на 15 м 50 см — норма мастера спорта (прошлогодний результат Торфа — 15 м 10 см).

После состязаний по тройному прыжку на первое место выдвинулась команда Москвы, набравшая 288,5 очка. На три очка меньше было у команды Ленинграда. Такая же упорная борьба шла за третье место между коллективами РСФСР (192,5) и Украины (191); у команды Белоруссии было 139,5 очка. С этого момента москвичи удержали свое ведущее положение до конца матча.

Максимум возможных очков получили спортсмены столицы в беге на 400 м с барьерами. Победителями забегов здесь стали Ю. Литуев — 51,8 и И. Ильин — 52,3.

Бегуны на 3000 м с препятствиями на этот раз не порадовали высокими результатами. Со старта не в очень высоком темпе бег повел Н. Толстопятов (РСФСР), затем его сменил москвич У. Кялле, выступавший вне зачета. Потом вперед вышел рекордсмен страны В. Власенко. За два круга до финиша вперед вырвался выступавший вне зачета Е. Кадяйкин (Алма-Ата), закончивший бег первым,— 8.55,6. Вторым был экс-рекордсмен страны В. Казанцев (Москва)—9.00,2, опередивший на 0,6 сек. Толстопятова.

Большой интерес у зрителей, как всегда, вызвали состязания среди женщин в беге на 800 м. Это объяснялось еще тем, что в них участвовали сильнейшая легкоатлетка мира Н. Откаленко (Москва) и ее постоянные соперницы Л. Лысенко (Украина), Д. Козлова (Украина) и москвичка А. Лапшина.

Сразу после выстрела стартера бег повела Лысенко, за ней шли Откаленко и Лапшина. Когда спортсменки вышли на последнюю прямую, Откаленко, сделав резкий рывок, очень легко ушла вперед и первой закончила дистанцию с результатом 2.07,5. Лысенко проиграла победительнице 1,8 сек. Лапшина имела время 2.09,6.

Юрий ЛИТУЕВ на дистанции бега на 400 м с барьерами.

Надо отметить, что молодая спортсменка П. Кузьмичева (Ленинград), занявшая четвертое место, показала время, близкое к норме мастера спорта,— 2.10,6.

В толкании ядра у мужчин не выступал рекордсмен страны О. Григалка. Несмотря на это, результаты были неплохие. Уверенно выступил москвич Б. Баляев. Почти все толчки у него были дальше 16 м. В первой финальной попытке он показал 16 м 95 см. Выступавший вне зачета Ф. Пиртс (Тарту, «Калев») достиг 16 м 70 см. Молодой челябинец В. Лощилов (РСФСР) только на 10 см не «дотянул» до нормы мастера спорта. Его результат — 16 м 40 см.

Слабо прогрессируют женщины-копьеметательницы. Весьма печально, что их довольно быстро догоняют спортсменки ряда других стран. Только москвичка Е. Горчакова в последнем броске сумела показать 51 м 11 см.

Очень постоянные результаты были в прыжках в длину у мировой рекордсменки Г. Поповой (Виноградовой), пока еще не находящейся в своей лучшей спортивной форме. Первый ее прыжок — 5 м 70 см, два других — по 5 м 80 см, остальные—5 м 90 см, 5 м 94 см и 5 м 80 см.

Близко к своему лучшему достижению (5 м 95 см) подошла Г. Сегень (Украина) — 5 м 91 см. Г. Лебедева (Ленинград), имевшая в прошлом сезоне результат 6 м 05 см, теперь прыгнула на 5 м 88 см. В. Сердюкова (Украина) достигла 5 м 79 см.

Четыре мужских забега на 200 м прошли неинтересно. Только москвич В. Марьин («Спартак») показал относительно хорошее время — 22,0. Он и занял первое место.

Несколько лучше прошло соревнование в этом виде бега у женщин. В финале уже со старта М. Иткина (Белоруссия) берет высокий темп и бурно финиширует — 24,4. Ее подруга по команде О. Кошелева проиграла победительнице 0,5 сек.

В состязаниях по прыжкам в высоту у мужчин выступали все сильнейшие прыгуны, кроме рекордсмена страны Кашкарова. Пять из них уже преодолевали планку на высоте двух метров и выше. Однако на этот раз никто не сумел добиться такого успеха. Уже на высоте 1 м 75 см вышел из соревнований рекордсмен Белоруссии А. Лапко. Вскоре такая же участь постигла его товарища по команде К. Падурина. Не берет 1 м 90 см А. Камаев (Ленинград), который, как и экс-рекордсмен страны В. Ситкин, перешел недавно на перекидной стиль.

Планку на высоте 1 м 90 см преодолевают со второй попытки Ю. Степанов (Ленинград) и москвичи В. Поляков и В. Дегтярев. Общее число попыток было у Степанова меньшим, и он стал победителем.

В беге на 1500 м первенствовал А. Валакин (РСФСР) — 3.54,0. На грудь сзади был Е. Соколов (Белоруссия).

Уже вскоре после начала соревнований по пятиборью у женщин стало ясно, что основными претендентами в борьбе за звание победителя из одиннадцати участниц будут ленинградки Н. Мартыненко, Н. Беседина и киевлянка С. Бурдуленко. Чемпионка СССР и рекордсменка мира А. Чудина на этот раз в состязаниях по пятиборью не участвовала. Так и случилось: Мартыненко вышла на первое место, набрав 4552 очка (выше нормы мастера спорта), Бурдуленко — на второе и Беседина — на третье.

Метает диск многоборец Василий КУЗНЕЦОВ.

Фото спец. корр. «Советского спорта» **Н. Волкова.**

В мужском пятиборье победу, как уже сообщалось, одержал москвич В. Кузнецов, набравший 3736 очков и установивший новое мировое достижение. Второе место занял В. Пискунов (РСФСР) — 3090 очков, третье — А. Волков (Москва) — 2941.

Когда на старте бега на 10000 м выстроились семь участников во главе с рекордсменом страны В. Куцем (Москва), зрители на трибунах заволновались. Было известно, что Куц находится в отличной спортивной форме и рассчитывает показать высокий результат. Первый километр он пробегает за 2.50,5. В его рекордном беге в 1955 г. (28.59,2) было 2.49,0. На втором километре Куц отстает от своего рекордного графика на 1,5 сек. (второй километр—2.54), но после семи кругов время сравнивается. 3000 м Куц пробегает за 8.38,5 (на 0,5 сек. хуже, чем при рекордном забеге) и затем постепенно отстает от прежней раскладки. После пяти километров (14.34) разница составляла восемь секунд.

Все время за Куцем на расстоянии 15—25 м держался бегун в зеленой майке — экс-рекордсмен страны А. Ануфриев (Украина). Еще метров через 75 бежали два представителя РСФСР — В. Кривошеин, Н. Румянцев и Г. Басалаев (Украина). Начиная с шестого километра, острая борьба разгорелась между Куцем и Ануфриевым. То один, то другой выходит вперед, но первым дистанцию все же заканчивает Куц. Его время — 29.18,6 является в этом сезоне пока лучшим в мире. Вторым был Ануфриев — 29.24,2 (второе время в этом сезоне).

В эстафетном беге 4 × 200 м у женщин уже на первом этапе москвички Н. Смирнова, а затем (на втором этапе) Н. Откаленко сумели выиграть несколько секунд у самых опасных своих противниц из команды Белоруссии М. Иткиной и В. Колесниковой. На последующих этапах З. Сафронова и Л. Шарова сумели закрепить успех коллектива столицы. Время победительниц — 1.41,0. Занявшая второе место команда Белоруссии проиграла им 1,9 сек. На третьем месте — ленинградки — 1.43,2, на четвертом — команда Украины — 1.45,0. Результат, показанный командой Российской Федерации — 1.43,3, был снят за нарушение спортсменками правил.

В упорной борьбе прошла мужская эстафета 4 × 400 м. Первый этап одновременно закончили К. Грачев (Ленинград) и Г. Говоров (Москва), немного сзади был С. Крицштейн (Украина). Ко второй передаче палочки впереди был ленинградец Н. Башкиров. Он выдержал натиск москвича Г. Ивакина, не пропустив его вперед. На третьем этапе И. Ильин (Москва) делает свою команду лидером.

Кажется, что для победы москвичей разрыв еще недостаточен, так как на последнем этапе эстафету принимает А. Игнатьев (Ленинград). Рекордсмен страны легко обходит И. Мера (Украина), но бежавший впереди Ю. Литуев (Москва) сберег силы для финишной прямой и закончил бег первым. У команды Москвы — 3.16,6, Ленинграда — 3.18,0. Украины — 3.18,7, РСФСР—3.22,1, Белоруссии — 3.22,2.

Соревнования закончены. В результате двухдневной упорной борьбы командные места в традиционном матче распределились так: 1. Москва — 536,5 очка, 2. Ленинград — 439,5; 3. УССР — 350,0; 4. РСФСР—346,5; 5. БССР—220,5.

Соревнования показали, что ряд наших сильнейших легкоатлетов находится сейчас на пути к достижению своей лучшей спортивной формы, а некоторые уже достигли ее. Однако обнаружились и некоторые недостатки. К ним в первую очередь относятся техническая слабость бегунов на средние дистанции, технические погрешности прыгунов, недостаточная скорость спринтеров. На устранение этих недостатков необходимо как спортсменам, так и тренерам обратить самое серьезное внимание.

БОРЬБА ЗА МИРОВОЕ ДОСТИЖЕНИЕ

ВПЕРВЫЕ в программу традиционного весеннего легкоатлетического матча было включено и соревнование по пятиборью, что дало возможность нашим лучшим многоборцам еще раз проверить свои силы перед переходом к более сложному виду — десятиборью. К сожалению, в команде Украины не выступал такой сильный многоборец, как Ю. Кутенко, а в коллективе Белоруссии не было Ф. Листопада.

Москвичу В. Кузнецову, чемпиону и рекордсмену Европы по пятиборью, не пришлось встретить сильной конкуренции непосредственно на беговой дорожке и в секторах. Однако у него был один «незримый» противник — высшее мировое достижение, показанное немцем Ф. Мюллером еще в 1939 г. и равное 3 669 очкам.

Любители легкой атлетики, собравшиеся на стадионе имени Хрущева, живо интересовались, сумеет ли талантливый атлет в неблагоприятных условиях соревнования превысить свой лучший результат (3538), показанный месяц назад в Нальчике.

Прыжок в длину Кузнецов начал с результата 6 м 74 см, что было ниже его достижения в Нальчике (6 м 86 см). Второй прыжок он сделал на 6 м 87 см, точно сравняв его с результатом Мюллера. Собрав все силы, москвич в третьей попытке сумел приземлиться за чертой 7 м. Его результат—7 м 03 см, хотя и уступал лучшему достижению атлета (7 м 28 см в 1955 г.), принес ему 794 очка. Это было на 48 очков больше, чем имел Мюллер. Хорошее начало положено!

В соревновании по метанию копья, проходившем накануне, Кузнецов добился личного рекорда —65 м 51 см. В Нальчике он также послал копье за 65 м, поэтому можно было ожидать, что он сумеет и в этом номере пятиборья отыграть немало очков у немецкого спортсмена, имевшего результат только 58 м 47 см.

Копье, посланное Кузнецовым, пролетело 65 м 35 см. Этот бросок, оцениваемый по таблице в 860 очков, дал москвичу 161 очко выигрыша у немецкого атлета. Вспомним, что после двух номеров программы Мюллер имел 1 445 очков, тогда как Кузнецов набрал теперь 1 654 очка.

Однако в беге на 200 м Мюллер был очень силен и за отличный результат —21,7— получил 986 очков. Лучшее время, которого удалось достичь Кузнецову, прежде было 22,0 (в 1955 и в 1956 гг.). Значит, надо было и на этот раз не отстать на много от своего «соперника». Энергично проведя бег, В. Кузнецов на сырой дорожке сумел показать результат 22,1. Получив 907 очков, он уступил Мюллеру 79 очков, но сохранил после трех номеров запас в 130 очков.

В метании диска советский спортсмен обычно добивается большого успеха. Было очевидно, что Кузнецов и на этот раз должен был приложить все усилия, чтобы именно в этом номере программы отыграть как можно больше очков у немецкого чемпиона, так как последний вид многоборья — бег на 1 500 м — был явно в пользу зарубежного спортсмена. В. Кузнецов сумел выдержать испытание: диск пролетел 47 м 18 см, что дало 848 очков — на 212 больше, чем имел Мюллер.

Итак, после четырех номеров программы Кузнецов набрал 3 409 против 3 067 очков у Мюллера. Однако результаты в беге на 1 500 м больше чем 4.40—4.50 новая международная таблица оценивает низко. Это могло принести много проигрышных очков москвичу, который обычно пробегает дистанцию за 4.55—5.00, тогда как Мюллер имел отличное время — 4.21,0, принесшее ему 602 очка.

Подсчеты показали, что для того, чтобы превысить высшее мировое достижение, Кузнецов должен был пробежать 1 500 м не медленнее чем за 5 минут.

Уже время 5.00,2 давало бы Кузнецову только повторение рекордного достижения.

Зрители, которые были информированы об этой борьбе за очки, напряженно следили, как пробегает москвич дистанцию по кругам.

Дается старт. Вперед вырывается молодой московский атлет А. Волков. За ним бегут Н. Хитров (Ленинград) и Кузнецов. Первые промежуточные времена: 400 м — 1.15; 800 м — 2.38. Пока слабо. Однако время на 1000 м — 3.19 — показало, что Кузнецов может справиться со своей задачей. Но снижать темп ему уже было нельзя ни в коем случае. Кузнецов увеличивает шаг. Последние 500 м он пробегает за 1.39 (то есть в темпе 3.04 на 1 000 м) и заканчивает бег с результатом 4.51,0.

Приплюсованные 327 очков к прежнему результату дали В. Кузнецову возможность закончить соревнование по пятиборью с суммой 3 736 очков. Прежнее мировое достижение Ф. Мюллера превышено на 67 очков.

Безусловно, этот отличный результат — не предел для Кузнецова, который в лучших условиях соревнований и при сильной конкуренции сможет еще поднять высшее мировое достижение в легкоатлетическом пятиборье.

В. Кузнецов в четвертый раз внес свое имя в список рекордсменов СССР по пятиборью. А чем ответит теперь на это Ю. Кутенко, который дважды был в этом списке?

Б. ЛЬВОВ.